南粤日報

第六二六號

社址佛山福祿路一五六號

廣州分社 榮欄路一〇九號 電話一二五一六號

社長李俠夫

社長室編輯部 一二〇號

營業部廣告股 第三號

本報價目 零沽每份五錢 省外各鄉另加郵費

廣告價目印有章程承索即寄

今日出紙一大張

星期日休刊

美武器貸英案成立後
美對英援助具體化
英驅逐艦一艘駛美海港修理
英戰費龐大國內粮食價飛漲

(紐約廿四日電)據料美政府爲實施基于武器貸與案之規定、其對英援助強化策中、行見先實現英國軍艦在美修理、廿三日駐美菲拉德費亞英領事館付海軍武官、果發表英國巡洋艦壹艘、因修理而進入諾非克(巴亞洲尼州)港、因係武器貸與案成立後之最新措施、故衆認此舉乃暗示美對英援助之具體化、甚值注目、

(馬德里廿三日電)此間新聞亞丁報之倫敦特電稱、英國現因支出龐大戰費、已露惡性通貨澎漲之徵兆、其旨如下；支出龐大戰費之結果、英國各地、均已露出、惡性通貨澎漲之徵兆、所有工資薪金、均貴平時十倍、粮食之價格、亦日日騰漲、事態賊已達到可變的程度、政府雖有防〃策、但亦無益不能廻避惡性通貨澎漲、

東菲意軍頑強抵抗
英軍攻勢仍極劇烈

(開伊羅廿四日電)雖然據抵達開伊羅之情報稱、在克倫之意大利軍隊、缺乏適當空軍之協助、但彼等仍進行猛烈之抵抗、昨晚、一軍事發言人稱、在該區內英軍之陣地繼續發展順利、愛國軍隊繼續壓廹達柏拉馬爾哥斯地方、該地有一半遭包圍、同時已佔領齊加地方之帝國軍隊、現在正於往哈爾拉爾之半途上與敵軍發生衝突而起激戰云、(開伊羅廿四日電)據稱在巴爾巴拉有六門大砲、二百名以上敵軍俘虜內有十三名意軍官佐等均被捕獲、此事一總司令部之公報亦謂在阿比西尼亞南部之其他各區域中、英軍繼續向前移動云、在伊里特利亞、雖然有劇烈之意軍反攻、但英軍仍能向佐克寧地方而挺進、在上星期三日之戰鬥中、意軍之死傷人特別重大云、

日板垣參謀長 返抵南京

(中央社南京廿五日電)北京廿四日電、日派遣軍參謀總長板垣、於廿二日乘飛機抵北京、即訪問華北日軍司令部聆取多田最高指揮官報告一般軍情、廿二日又乘飛機赴石家莊、太原、臨汾、運城、潞安、開封等地、實地視察軍情、今日任務告畢、已自開封飛抵南京、

華北派齊燮元出席
全國軍事會議

(中央社南京廿五日電)軍委會爲推進和運、統一軍事管轄、集中力量、復興中國、復興東亞、特定廿五日起、召開第一次全國軍事會議、華北政委會特電軍委會、派華北治安總署督辦齊燮元、出席會議、[illegible]原、國民政府軍事委員會公署、本署齊督辦[illegible]員治安總署督辦齊燮元赴京參加軍事會議、[illegible]治安總署社[illegible]約、在署代行、宋[illegible]行、[illegible]、華北政務[illegible]

(齊燮元)

日陸軍方面 協力翼贊會改組

(東京廿四日電)要望大政翼贊運動之生成發展、續作積極的協力之日本陸軍、關懷翼贊會改組問題之推移、邇來以軍務局爲中心、正從事考究發展翼贊會之改組案中，刻陸軍之具體案業經草竣、故廿四日午後、武藤軍務局長、會見東條陸相於官邸、報告軍務局所草成之改組案、并於是日午後、詳細說明由富田書記長所提示之政府改組意向、舉行協議、結果決定在此一兩日內、向政府提示陸軍對改組問題之意見、

東條陸相 歸抵東京

(中央社南京廿五日電)東京廿四日電、赴華北各地作實地視察之東條陸相一行、已于廿四日下午四時、乘飛機歸抵此間、

日德義三國 退伍軍人團體 昨日舉行協議

(中央社南京廿五日電)柏林廿三日電、日德義三國退伍軍人團體、今日舉行協議、互相交換各自之活動消息、義退伍軍人團阿爾卡洛西將軍、已於其機關報上、對德退伍軍人團、作第一次報告、日德退伍軍人團之機關報、亦同揭載交換之親善團報、以增進相互間之聯絡提議、

呂榮寰氏 起程歸國

(中央社南京廿五日電)新京廿四日電、滿洲國駐華大使呂榮寰、茲定廿五日下午、乘火車經由北京赴南京歸任、

阿爾巴尼亞戰線
希軍攻陷狄俾寧尼
虜獲大量戰鬥物資

(雅典廿四日電)據稱、希臘軍隊已佔領華倫拿路上之最後重要城市狄俾寧尼云、

(倫敦廿四日電)頃抵達阿爾巴尼亞邊境之路透社特派記者之消息稱、今早拂曉時、希軍之前頭部隊於劇戰後、即進入華倫拿道上之最後城市狄俾寧尼、聞有許多敵軍之俘虜、大量戰鬥物資等均被希軍所獲得云

日派遣荷印特使
赴爪哇東部視察

(中央社南京廿五日電)巴達維亞廿四日電、日芳澤使節、已取消斯馬特拉之行、廿三日離此赴爪哇東部方面視察預定在該地作一週之勾留、又石澤芬霍格斯脫拉與會談、會後擬再作一兩次折衝、當可完畢、

中央政治委員會
第四十一次會議
特任鮑文越爲軍政部部長
楊揆一爲參謀總長蕭叔宣爲軍訓部長

(中央社南京廿五日電)中央政治委員會、於昨廿四日上午九時、舉行第四十一次會議、出席者汪兆銘、梁鴻志、劉郁芬、岑德廣、李士羣、蕭叔宣、楊揆一、趙正平、溫宗堯、林柏生、李聖五、陳君慧、趙尊嶽、傅式說、鮑文越、諸青來、葉蓬、梅思平、周佛海、繆斌等、列席者、顧忠琛、朱履龢、江亢虎、陳春圃、羅君強等、又外交部長徐良列席會議、主席汪兆銘、甲、報告事項、㊀宣讀第四十次會議紀錄、乙、討論事項、㊀主席交議、擬特任楊揆一爲參謀總長、蕭叔宣爲軍事訓練部部長、請公決案、決議、通過、送國民政府分別特任、㊁主席交議、擬特任鮑文越爲軍政部部長、請公決案、決議、通過、送國民政府特任、

社評
國共陣線的分裂

中日事變爆發以來。素日冰炭不能相容的國共兩黨。遂在「抗戰第一」的名目下。成立了統一陣線。當時重慶當局的著意。原想使殘餘陝北的共產軍。慴服中央的指揮。使其所有實力全部消耗於前線。以謀根絕赤禍。詎料共黨陽則尊重蔣介石爲領袖。竟暗中擴展其勢力。馴至在華北華中的戰區實施赤化工作。於是。引起各地方將領的憤激。雙方摩擦遂不斷發生。情感亦隨之日趨破裂。這就是釀成此次武力衝突的遠因。

最近又因共黨態度的日益跋扈。迫使何應欽等反共派採取強硬措置。斷然下令解散新四軍。實行以武力解決華中的赤色勢力。以致遭受共黨的不滿。命令新八路軍南下救援。而與重慶中央軍隊發生衝突。釀成不可收拾的狀態。這就是重慶軍事當局獨施壓力所釀成。然則也是中共的本性不改所自招。假使其不拒絕這回的移駐命令。又何致發生這次衝突。使雙方的裂痕愈深。

綜重慶當局對共黨本已早存戒心。故而壓力頗施。但中共當局却也有恃無恐。屢提越軌要求。因之。由於雙方的各走極端。不相讓步、遂致武力衝突由局部而逐漸擴大其範圍。所以。綜合來說。此次兩軍的衝突。雙方都應負相當的責任。

可是。此種武力衝突的擴大。是否會促成國共統一陣線的分裂。事實上却全繫於重慶當局的態度。如果蔣介石爲親蘇聯共派所劫持。不納元老派及反共派的忠言。對中共態度漸形軟化。而全部接受其所提要求。郤末。自然有重歸於好的可能。反之。若蔣介石等堅持強硬態度。繼續行使武力。以迫中共就範。當然事態自必日益擴大。而致重演內戰。

依照以上所述而觀察。渝府在此精疲力盡之時。設若不顧一切。毅然實行剿共。實有速召崩潰之虞。況且目下渝府的抗戰力。全依恃美蘇兩國的援助。如因剿共而開罪蘇聯。則對重慶極爲不利。故無論情勢怎樣惡化。重慶當局必盡力避重演內戰。而直接請示蘇聯。以謀暫時妥協。這是可以斷言的。

既如是。則雖前閙得烏烟瘴氣的國共紛爭。終或會因蘇聯的從中斡旋。而得到暫時性的妥協。亦說不定。然則從此以後。國共間的裂痕日益深刻。貌合神離。於國是必還無裨益。總有互相猜忌。互相提防而已。又何濟於事呢。

失契 本堂有鋪業一間坐落佛山福祿路第三區[illegible]紅契登記證及上手契據俱因事變遺失[illegible]特登報聲明如有別人拾得視爲廢紙不生效力此佈 何約像堂何林氏啓

買鋪 本堂憑中明買受何約像堂鋪業一間坐落佛山福祿路段內福祿門牌壹〇七號上蓋連地經已交定立帖[illegible]本堂新舊業主何約像堂清理[illegible]所有紅契及登記證一概遺失如有別人拾得俱作廢紙合併聲明以免後論 承德堂啓

買田 本堂憑中買受南海五區[illegible]坐落梁安園內土名岑邊冲口禾田五坵[illegible]二月廿九日交易如有轇轕由賣主理妥一經交易後概與本堂無涉除標貼外特登報聲明 黎怡和堂啟

置業聲明 本堂憑中買受陳澤[illegible]堂置坐落南海[illegible]鎮安園土名[illegible]基田共稅四畝二分六厘四毛式絲九忽准本年三月廿八日交易與本堂無涉[illegible]新與賣主理妥一經交易[illegible]如有轇轕按華洋[illegible] 合勝堂啟

買業 本堂價買關耀晃堂佛山汾水分駐所安寧直街門牌廿九號鋪地暨遷打[illegible]四十二號屋全間左右四至照登記圖爲據[illegible]冊日立契交易[illegible]業如有轇轕未清[illegible]一經交易與買主無涉特登聲明以免後論 和安堂啓

再聲明 本堂健[illegible]管理[illegible]

自動結束 廣州市[illegible]路五十七號[illegible]花紗布[illegible]及佛山[illegible]股東[illegible]決議[illegible]本年二月[illegible]於民國三十年國曆三月二十九日所有股本[illegible]利公積均派各東家收領對於內外欠債有[illegible]請於[illegible]內以前到本號理妥逾期概不負責特登報通知

『三十六字義會萬利公司』啟事 本公司爲[illegible]於本月二十一日[illegible]股東所有[illegible]出各[illegible]及各分段[illegible]一律取銷作廢特此聲明

聲明 本市公正路門牌十八號新華鞋店原係霍承[illegible]周[illegible]合股開設現周[illegible]退股[illegible]伍植庭李暢和同啟

買屋 本堂憑中買受守志堂吉屋全間坐落佛山彩街陽大街藤東里入巷右便第一間未編門牌所有上蓋連地四至照紅契登記圖經交定標貼華國曆肆月拾式日交易如有來歷不明典按轇轕請速向賣主理妥交易後概與本堂無涉 永昌堂啟

失章聲明 鄙人本月廿一日失去廣東郵政局五一三四七號儲金簿周冠五小章一個今特登報聲明作廢另行改換方形象牙質周冠五小章向郵局備案補行登記合併聲明此啟

遺失 本堂所有佛山市關德段內大地禍厚里尾有門牌屋地一段坐北向南茲因事變後所存地契[illegible]已遺失今特登報聲明日後無論何人發現及執[illegible]上開屋地契一律作爲廢紙不生效力特此聲明 [illegible]田[illegible]氏啟

失租簿 孔淡然[illegible]分孔萬邦名下坐落佛山[illegible]

買鋪 本堂憑中買受[illegible]

買鋪 本堂憑中買受李顯[illegible]中山中路新編門牌第七十號[illegible]什貨店所有上蓋連地鋪物等一應俱全[illegible]一日交易如有來歷不明及華洋轇轕[illegible]向賣主理妥一經交易概與本堂無涉[illegible]

買鋪 本堂買受孔淡然[illegible]分孔萬邦名下[illegible]間坐落佛山公正路門牌玖拾[illegible]地四圍墻壁磚瓦木石俱全[illegible]曆肆月拾立契交易如有典揭[illegible]主理明遇係自誤除標貼外此佈 永[illegible]

買鋪屋 本號憑中買受袁永成堂袁友文[illegible]鋪屋右側一連共四間坐落佛山市[illegible]分段內福賢路一百六十一號[illegible]於國曆四月四日交易如有典按華洋[illegible]向賣主理妥交易後與本堂無涉

典鋪 本堂憑中明典受何茂蔭堂何兆初名下[illegible]壹連地鋪全間坐落佛山公正路一百三十四號深活界地照登記證[illegible]三十年四月二號交易如[illegible]前與業主理妥一經交易後[illegible]與本堂無涉此佈 [illegible]興[illegible]

遺失 憑票[illegible]本月廿五號在[illegible]米店買卜[illegible]米四百斤[illegible]取[illegible]不慎不知在何處遺失[illegible]

聲明 本會[illegible]

啟事 [illegible]

買鋪 本堂憑中買受[illegible]坐落[illegible]圍墻[illegible]月二號交易[illegible]主理妥交易後[illegible]

催收 佛山西街[illegible]華旅店[illegible]泰遠堂[illegible]

買屋 本堂[illegible]上蓋連地[illegible]國曆四月十二日交易如有華洋[illegible]理妥一經交易概與本堂無涉[illegible]

買屋 本堂買受[illegible]坐落佛山[illegible]

買屋 [illegible]

[illegible]

軍委會昨日召開
全國第一次軍事會議
秘書長楊揆一招待記者談話
公佈軍力概況發出大會宣言

（中央社南京廿五日電）國民政府在主席領導之下、努力建國工作、和平勢力、日見開展、惟事變以來、各地方大都爲維持當地治安、各自爲政、政治如此、軍事尤然、因此軍事委員會決定於本月廿五日起至廿九日止、在首都召開全國第一次軍事會議、集各地實力於一堂、共議國是、解決一切建軍問題、統一於中央管轄之下、奠定建軍基礎、向軍隊現代化國家化邁進、俾得集中力量、以推進和運、建設中國、復興中國、全國軍事會議秘書處秘書長楊揆一氏、特於廿四日下午二時、假東亞俱樂部、招待首都中外新聞記者團、闡述此次召開全國軍事會議之原因、及其重要性、關於國府現有陸海空軍實力、暨此次出席會議者之名單、大會宣言、均經正式公布、玆特一併錄誌於后、

×……楊氏談話……×

軍事委員會辦公廳主任兼全國軍事會議秘書長楊揆一發表談話、畧謂軍委員會召開全國第一次軍事會議、招待記者席上、承各位參加、至深榮幸、玆將召開此次會議之原因、及籌備經過、約畧報告如下、國府還都以來軍委會本努力建軍之旨、勇往直前、關於工作情形、以關於○事秘密、未便披露、玆以國府還都已屆週年、爲謀集思廣益起見、特邀集各軍事機關長官及各軍師獨立旅長、計編整軍經綱之方除暴安良之計以期於實踐中日邦交調整條約之原則下企謀與先進友邦保衛東亞和平、確保治安、捍衛人民進而謀全面和平之實現、目前國際風雲、愈趨緊急、吾國欲求生存於動盪不定之國際情勢中、尤賴軍力之充實、故全國軍事會議之召集、實有重大之意義、並爲刻不容緩、至於籌備情形、因欲聚全國軍事長官於一堂、自需相當時日、至明日起、即爲預定會議日期、出席長官、除首都各軍事機關以外、各地邀來長官約有四十名左右、計共六十餘人、會議日期、自本月廿五日起、迄廿九日止、如時限不敷、並將延長關於全國○事機關之近況、諒爲國人所欲知、玆亦簡畧報告、事變以後軍事設施、破壞無餘、國府還都逐步謀復興之策、以軍事委員會爲軍事最高機關、統屬參謀本部政治訓練部、軍事訓練部軍事參議院、以及直屬行政院之軍政部、海軍部等各軍事機關作一切軍事上之設施、關於軍事教育機關、陸軍方面、有中央軍官學校、及武漢廣州兩分校、軍事教育團華北綏靖軍官學校、均係實現建軍培養軍事下級幹部者、海軍方面、海軍學校、及士官技術養成所、均已成立、正在積極訓練海軍各級人才、以備擴充海軍之用、其他要港司令部、基地司令、亦先後成立、關於擴大海軍方案、更在計劃中、全國軍隊、還來投誠者日衆、經先後編成十萬人、總合華北華南各方面、總數在四十萬人以上、餘如各省市武裝警察亦有二十萬人、力量至爲雄厚、

×……軍力概況……×

㊀陸軍方面、國府現有軍隊總數約四十餘萬、裝備有各國最新式現代兵器、幹部之養成、在南京有中央○官學校、并於武漢廣東設有分校、其他有○官服務團、○士教導團等、陸○大學、亦即將着手重行開辦、各部隊之任務、爲維持地方治安、警備、交通、掃蕩遊匪、與日軍協同作戰等㊁海軍方面上海設有海軍學校、從事於幹部之養成、最近即將重開海○大學、及再建造船所、南京有要港司令、廣東有江防司令、威海衛及其他有基地部隊㊂空○方面、譚世昌駕機來歸以後、現什共有機十餘架、目下以養將來之勇士爲主要工作、在××飛機場實行此項任務、

×……出席人員……×

㊀中央方面、○事委員會常務委員陳公博、周佛海、楊揆一、任援道、齊燮元、鮑文樾、蕭叔宣、劉郁芬、葉蓬、○事委員會辦公廳主任楊揆一、副主任關鏞、[illegible]書、第一廳廳長臧卓、第二廳長鄒敬芳、副廳長王彈、第三廳長何炳賢、○事委員會駐粵辦公廳主任李謳、參謀本部部長楊揆一、○事訓練部部長蕭叔宣、政治訓練部部長陳公博、○事參議院代院長任援道、○政部部長鮑文樾、海○部部長兼代院長任援道、航空署長陳昌祖、行政院方面參加者財政部周部長、內政陳部長、李部長宣傳部林部長、邊疆委員會羅委員長、㊁、各地方駐○長官華北政務委員會治安總署督辦齊燮元及其所統屬之各○長、開封綏靖公署主任劉郁芬、及所屬各○長、蘇豫綏靖司令胡毓坤、及所屬各○長、第一○長張嵐峯及所屬各師長第一集團○司令李長江及所屬各○長師長武漢綏靖公署主任葉蓬、及所屬各○長豫鄂綏靖司令張啟黃及所屬各師長、第一方面軍司令任援道、及所屬各○團長、暫編陸○各師師長警衛旅旅長劉夷、閩粵綏靖司令黃大偉、及所屬各○長○事委員會所轄各○團長、㊂海○方面　海○○令處長吳兆連、南京要港司令許建廷、南京基地司令李慶熙、威海衛基地司令招培鈞、廣東江防司令招桂章、其他參加者、共計約六十餘人、

×……大會宣言……×

國民政府還都以來、領導全國向和平反共建國之大道、並力猛進、○事方面、首在秉此方針、以立始基精神之刷新振作、紀律之嚴肅整齊、尤所注重進而廓展規模、充實力量、以期外則能與先進友邦保障東亞、內則能確立治安、保衛人民、一年以來、基礎漸定、且風聲所樹、○人投效者日衆、○隊歸附者日多、瞻望前途、良深欣慰、玆爲集思廣益起見、三月廿五日、在首都召集全國○事會議、各○事機關長官及各○師獨立旅長官、屆時均邀出席、凡關整○經武之方、除暴安良之計、犖犖大端、悉資討論、本一心一德之精神、致舉國軍力之效果、俾和平眞諦、益以闡揚、防共實力、益以發展、建立國家○隊之良規、完成東亞光榮之偉業　使命至大、責任至重、凡我有衆、咸使聞知、○事委員會、三十年三月廿五日（以○代軍）

江南日軍續有進展
渝軍向廣德潰走中
日機隊飛湯橋郎溪大施轟炸

（江南××前線廿四日電）日華中軍發表稱、前線蔣軍、因日軍之急襲、已受大打擊、向廣德潰走、日軍現仍在×作戰中、

（江南××基地廿四日電）日陸機×××××各部隊、廿四日午前大隊轟炸、第二游擊區副司令兼第六十三師長冷欣所預爲逃亡之湯橋、午後再繼續炸郎溪及蔣軍殘部集團投擲巨彈、收獲多大戰果

廣東省政府昨開第五十一次會議
從化縣長辭職由李寶安署理
寶安縣長撤職改派劉煥接充

（中央社廣州訊）廣東省政府第五十一次會議、昨日下午九時、在省府會議廳舉行、出席委員、陳耀祖　王英儒、汪宗準、汪屺、周應湘、周秉三、黃子美、周之楨（假）、林汝珩（公出）列席、陳鴻慈、何慶雲、汪瀛三、主席陳耀祖、紀錄、秘書王光、梁朝灝、甲、報告事項、一、宣讀第五十次會議錄、二、據廣州市政府呈、擬暫時撤銷征收廣告捐、請核示等情、經予照准、三、據財政廳呈報、訂購泰米情形、附具數量價目表、請核示等情、經照准辦理、（乙）討論事項、㊀主席交議、據民食調節委員會呈繳修正該會暨穀米管理處組織章程、及管理洋米運銷章程、請予核示、提付公決案、決議、交林委員周秉三委員審查、㊁主席交議、據廣州市政府呈繳自警團總團部征收月費辦法、及自警團總團部每月經費預算表、人事薪工額編制表、自警團各分團及支部每月經費預算書、併請核示、提付公決案、決議、交王委員汪宗準委員審查、㊂主席交議、據廣州市政府呈繳該市府組織規則草案組織系統表、暨行政經費支配表、請予核示、提付公決案、決議、交王委員汪宗準委員周應湘委員審查、㊃主席交議、據汕頭市政府呈、擬定汕頭市區地域、附具畧圖草案、准予核示、提付公決案、決議、交民政廳、財政廳擬議再提會、㊄主席交議、據賑務分會呈、擬訂本省縣市振務支會暫行組織規程、請予核示、提付公決案、決議交王委員審查、㊅王委員林委員會提、牽審查財政廳擬議征收沙田稅暫行章程一案、謹擬具審查意見、提請公決案、決議、照審查意見通過、㊆、王委員周秉三委員會提、牽交審查財政廳擬議各縣長經征及整理臨時地稅暫行考成辦法、暨比額分配表一案、謹擬具審查意見、提請公決案、決議、照審查意見通過、㊇主席交議、據民政廳呈、本廳第五科科長朱書黎、因病辭職、擬予照准、遺職擬調派第三科科長張澤安充任案、決議、通過、㊈、主席交議、據民政廳呈、從化縣縣長何君實、因病辭職、擬予照准、遺缺擬請呈薦李寶安署理案、決議、通過、㊉、主席提、寶安縣縣長孫繩武、撤職查辦、遺缺擬派劉煥署理案、決議、通過、

英托中立國對意表示
勸告意機勿炸雅典

（倫敦廿五日合衆電）英國恐意空軍轟炸希都雅典、乃於昨日托某中立國轉電警告意首相墨索里尼、謂如意空軍爆炸雅典時、則英方空軍亦將飛炸羅馬以爲報復云、

滬渝系各大銀行
同時發生擲彈案

（上海廿四日電）廿四日由午後三時起至四時、在此一小時內、以滬法界之渝方中央中國及中國農民銀行爲目標、突相繼發生大規模之襲擊事件、查是日三時卅分許、亞爾貝路之中央銀行、突被擲入手榴彈九六枚、當場死行員七名、負傷者廿名、繼於三時四十九分許、白克路之中國銀行、亦發生以郵便小包裝置時計炸彈、轟然爆發、當場死行員二名、負傷者廿四名、又愛文義路之中國農民銀行、亦因收到包裹炸彈之同樣小包、惟幸行員立即打開、始得無事云、

廣三鐵路沿線軍警
嚴緝偷運食鹽
小唐師山西南各站均有緝獲

蔣軍地區內、近因被日軍嚴密封鎖、各種物資均覺異常缺乏、尤以食鹽一項、尤感困難、刻下清遠四會肇慶等處食鹽、每百斤售至大洋三百元、因之一般歹徒、咸以大利所在　不惜干犯法紀、暗由和平區域、多數均由佛山郊外總道至小唐師山、西南附近、橫過鐵路線、偷入鍋園小欖、或經師山鍋城四會村附至廣從、每日偷運男女、人如蟻隊、目下駐防小唐師山西南友軍當局、週日派隊沿鐵路截緝、計截獲食鹽　及石油　等甚多云、

日資金委員會
決定要案

（東京廿四日電）廿四日開十五年度最終之預金部資金運用委員會、經即決定、一、買入滿洲國任日本所發行之該國公債額面一萬元案、一、買入滿洲國政府保證滿洲重工業開發會社社債一千五百萬元案、一、買入政府保證華北開發債券二千萬元案等及其他資金運用額廿七億元

日松岡外相抵莫斯科
會見蘇政府首腦
在莫斯科發表談話
昨乘車首途赴柏林

（莫斯科廿四日電）松岡外相、偕同建川大使、宮川參事官、廿四日午後四時赴克列姆林宮、在史太林書記官出席之下、會見莫洛托夫人民委員會議議長兼外務人民委員、會談歷一時卅分、當會談之先、松岡外相、曾與建川大使、作長時間之會談後、於正午前、再分別與德意兩駐蘇大使會談、旋再會見匈羅保斯代洛克各樞軸國公使後、再訪問德大使館、與修倫堡大使暨晉午餐、又松岡外相聞似曾於訪問克列姆林宮之先、會見英美大使、關法大使亦與史太林同席云、又松岡外相、以外間有種種謠傳、頃已向記者團否認全非事實云、

【松岡外相】

（莫斯科廿三日電）松岡外相、於廿三日午後抵莫斯科後、談話如左、一國之外相、代表其國家、以從事旨接酬酢於政府之領袖者、實屬當然之事、故予亦頗思會晤史太林書記長、西伯利亞之列車、此次爲第三次乘搭回憶卅年前、殊有無量感慨、較諸八年前赴日內瓦時、蘇聯建設已益明媚、國民生活、亦蒸蒸向上、物資本豐富此均於沿線所眼見者、在車中備受蘇聯當局之款待　實爲感謝之至、余深信其對日外相、有如此優禮者、純保蘇聯政府表現對日本之好意也、

（莫斯科廿四日電）松岡外相一行、出席於克列姆林宮之蘇聯政府歡迎會、與史太林書記長及莫洛托夫人民委員會議議長兼外務人民委員交歡後、定是日午後十壹時五分、乘露絲亞站發列車赴柏林、預定廿六日午前抵柏林安柏爾他站云、

綏北渝軍蠢動
日軍予以肅清

（包頭廿四日電）因過去之肅清戰、遠逃鄂爾多斯沙漠南方之蔣○、頃又乘黃河解冰期、開始蠢動、現日○精銳各部隊、自廿日起、在日機協力之下、於各處將其擊潰、蔣○當即蒙受大打擊而潰走、即是蔣○第八十一○第廿五師、自十七日起、更迭在東大社（包頭東南四十基羅）附近出沒、故日○東部隊、於中日加以攻擊、數小時後、蔣○不支潰亂、又是日早、有第八一○補充兵團約二千、出現於大樹灣（包頭東南方十五基羅）附近、惟旋即遭日○之攻擊、不支潰走、查此等蔣○部隊、爲後方督戰隊遮斷退路、現身困於在沙漠地帶、忍耐飢餓與疲勞、而苟延殘喘者、另方蔣○第卅五○第百一師主力約三千、廿日晨、曾來襲該台（包頭西南四十五基羅）附近、惟該地日○警備隊、當即與日機協力、將其猛擊、蔣○遂向南方沙漠地帶潰走、要現在止、日○之戰果如左、蔣○遺棄死體四五○、俘虜六十、鹵獲品有輕機八、步槍七十、及其他多數、（以○代軍）

財政廳設立
潮汕取締烟苗委會
委李仲猷爲該會主任委員

國府僑務委員會常務委員兼香港天演日報社長李仲猷、自膺省府任命、署理東區澄海縣長後、李氏本月五日巳由省趁地里丸輪抵汕轉程赴澄海、巳於本月十六接印視事、頃省財政廳爲整理東區禁政事宜、特設立潮汕取締烟苗委員會、以資統一專理禁政事宜、至該會職務、甚爲繁忙、財廳爲愼選人員主理起見、並於李氏爲潮汕人氏、對於鄉土人情、深爲明瞭、爲便治理起見、并擬李氏兼任潮汕取締烟苗委會主任委員云、（昭）

市社會局
將接收救濟院

廣州市救濟院、因缺乏經費、辦理院務、殊感困難、爲主教日前呈請當局辭去院務責任、請社會局派員接收辦理各情迭誌本報社會局局長陳嘉藹氏、對于救濟院之接收、日來積極計劃、聞委黃某充任院長、負責計劃整理院務、並擬擴大救濟各項辦法、俟接收後、可使救濟辦法、逐步實現、社會局接收救濟院、想爲期不遠云、（明）

美上院通過
七十億貸英預算
建商船四百艘戰機二萬架

（華盛頓廿四日電）美上院廿四日、基於武器貸與法、以六十七票對九票之絕對優勢、通過七十億美元之預算案、立即用飛機送呈到在加勒比海上的魚旅行中之羅斯福大總統簽名、又該七十億美元預算案之內容、雖無詳細發表、但現在所傳、則其主要者如次、飛機建造費（內戰鬥機約二萬架）二十億五千四百萬元、商船四百艘、總額五億元、

汕尾登陸日軍
佔領海豐縣城

（日本南支軍報道部三月廿五日午前十時發表）昨廿四日未明、勇行在紅海灣奇襲登陸之日軍××部隊、於佔領汕尾後、續再向北挺進、日軍×××××等各隊部　則隨處擊滅敵弱之蔣軍、是日午後二時半、日軍遂占領該方要衝海豐、并在各處鹵獲利蔣物資極多、另方廿日奪取潮陽縣城之日軍××等各部隊、并急追蔣軍殘部、收獲多大戰果、刻日軍在嶺東各地陸空互相呼應、仍繼續進擊中、

特載　爲追悼隊員徐高烈士告本縣全體聯防隊員書

南海縣聯防總隊部政治指導員　吳寒潮

親愛的隊員、

總隊部奉令成立、至今將凡半載、寒潮奉令負責政訓工作、以時間關係、未能與我親愛袍澤、一一晤談、實覺抱憾非常、惟對各位之關心、未嘗一刻去諸懷也、玆以追悼隊員徐烈士、謹以十二分熱誠、與各位懇切一言、

徐烈士於本月廿日下午九時、在佛山上沙、奮勇抵禦匪黨、上沙民衆、幸以保全、而烈士乃竟以身殉職、經過情形、各位當甚詳明、夫聯防隊乃民衆武力、爲捍衛地方、爲求民衆之安全、雖死何辭、徐烈士爲正眞之聯防隊、爲正眞之民衆武力、所以不顧生死、只知盡忠職守、致犧牲殉職、在徐烈士經已捨生成仁、殺身取義、浩氣長存、凜烈千古、其遺族亦由總局聯援例呈報、請厚爲撫恤、以慰忠魂、是則九泉之下、徐烈士自當無憾、然於吾人之所不已於言者、則環顧各區鄉匪氛、尙未盡掃除也、人民顛沛流離、未能安居樂業也、全面和平之完成、阽危國運之挽救、此皆有待於吾人之發揮取義成仁之大義、犧牲無畏之精神、以肅清之以完成之也、故緬懷先烈每念所負之責任則應繼續烈士此種正眞民衆武力的聯防隊之精神、硬幹到底、以貫澈吾人肅淸盜匪與和平建國主張、完成所負偉大之使命、此則在今日追悼徐烈士眞痛之餘、所當與各位隊員告者也、

其次還要對各位一說、訓練問題、誠以聯防隊員肩負捍衛地方、建軍建國重實、斷非未經訓練烏合之衆可能勝任、故今後如何團結精神、以樹立國防基礎、如何嚴肅紀律、以立信於地方人民、如何認識和平政綱、以堅定意志之歸趨、如何學習現代化軍事技術、以增強本身力量、凡此種種、皆須切實施行訓練、各位隊員、務須刻苦耐勞、熱望訓練有成、完成聯防偉大任務、[illegible]在今日追悼徐高烈士當中、所當深自明瞭者也、至現在米珠薪桂、各位生活之苦、總隊長附與兄弟、莫不時常關懷於心、總以事變之後、城市焦土、盧屋爲墟、人民破產蕩產、負擔萊蕪、地方之力量有限、誠不能滿增人民痛苦、總之吾人抱體之痛苦、非全面和平實現、無以解除、親愛的隊員們、認定前途向此和平光明大道、互助努力、以良好的模範[illegible]

南海聯防總局 今晨公祭殉職隊員 各方紛送花圈輓聯以慰忠魂

佛山聯防大隊部隊員徐高、於本月廿日下午九時、因守土衛民、奮勇殺賊、以致以身殉職、經過情形、已見日昨報載、現南海縣聯防總局暨總隊部、以該隊員徐高烈士、盡忠守職、取義成仁之精神、尤爲軍人楷範、故除呈報請厚爲撫卹外、并定於今晨十時（新時間）在本市上沙箭市、舉行公祭、以慰忠魂、而勵士氣、該總局隊長附及全體職員、佛山大部隊全體職員隊員、暨本市各機關團體等均派有代表致祭、并紛獻花圈輓聯、以表哀悼云、

種痘運動將結束 施行流動檢查種痘証

種痘結束後即開始防疫注射

市衛生當局、以種痘運動開辦以來、成績極佳、目前止、受種者已達百萬人、現該局以當此時令、種痘行將結束、除於昨日起、加派種痘人員、完成此次種痘任務、將施行流動檢查種痘証外、並定由四月一日、將此次之種痘運動結束、開始防疫注射、昨日經已將防疫注射辦法擬妥、定分三種施注、預定到本年秋末、始行結束云（香）

賭徒串妻放白鴿 事情敗露入囹圄

廣州西華路中道巷十四號男子李應、卅一歲、妻黃氏、年相若、李藉父餘蔭、終日流連於賭博場中、致將家業散盡、近因生活無着、乃妙想天開、聯同長庚里三號婦人梁三姑作媒、將妻藉名改嫁串騙、會有男子黎浩、四十二歲、東莞下涌鄉人、黎作水客爲生、妻去歲身故、遺下子女多人、屢欲續娶以主家務、因獲與梁三姑相稔、乃以身價二十元、說合李應之妻黃氏爲婦、於本年正月廿四迎娶回鄉、詎黃氏本放白鴿之流、入門後、假情假義、博黎歡心、黎以婦情意獨鍾、不虞有他、每有代客携帶銀物、盡交婦收管、本月十五日晨、黎收得大洋二百元、交與婦收存、以便翌晨來省買貨、婦得欵後、以機會確逢、是午乘黎出外品茗、遂將該欵二百元及細軟品物挾逃而去、黎回家發覺、乃來省尋媒理論、詎抵三姑家、則人面已非、祇徒呼荷荷而已、距李應自與妻串騙得欵後、又作其浪子生活、前廿四日晨十時許、與妻黃氏出外、當行經太平南路、冤家路窄、恰與黎浩相遇、黎乃執黃氏理論、並指伊夫李應誘拐其妻、相方爭持不下、無法解決、乃糾赴分局理論、黎指李誘拐其妻挾帶私逃、李反指黎冒認其妻、相方互控、無法解決、局員爲嚴訊究竟、乃分別審訊、黃氏作賊心虛、知事敗露、始直言不諱、局員以案關藉婚行騙、屬司法範圍、將之押候解辦、（妃）

三水縣府派員赴省 調查該縣公產物業

從新估定租額增厚教育經費

三水縣政府、現以本縣教育、亟待推進擴充、惟因經費缺乏、致一切進行、頗受影響、前縣設置公產保管委員會、將全縣沙田塘地分別開投、并以廣州、水碼頭街一帶物業、向爲該縣公產、事變後、因無人管理、致被人盜拆霸佔、損失極大、昨特派出委員二人、前往廣州、將南海學宮街、肄江書院及三水碼頭各舖屋、詳細調查整理、並從新估定租額、所有收入、撥作發展教育經費云、

新任寶安縣長 昨晨赴任

寶安縣縣長孫繩武、自掌該縣以還、因辦事不力、爲當局查悉、特將之撤職遺缺由民廳另委劉煥署理、經誌前報、茲查新任寶安縣長劉煥、自奉委後、前日赴省府拜會陳主席及民政廳長王英儒、請示一切、已於昨廿五晨偕同隨員多人、乘輪前赴寶安履新云、（妃）

未回市業主舖戶 限期住客申報訂租

省會地方暫管民業整委會、近爲清理業主未回市之店戶租賃起見、昨除通函各機關及公務人員、如有借用此項店戶者、須於一星期內、到整委會申報、以便議租外、昨並通告各市民、凡有居住業主未回之店戶、而未申訂有租值者、統限於四月十日以前、到會申報、以便重訂租值、如逾限不申報、准市民出賚到會議租云、（香）

佛山市民連日 請領良民證擠擁

領証手續經改善後異常便利

南海縣政府、頃爲利便一般良民出入起見、特於日前繼續舉辦發給良民証、同時爲使一般確屬佛山良民而無店章担保之民衆准予自身担保、由各民衆將本人住宅、本月或上月份警費收據、連同本身戶籍証、携赴都事路申領良民証處查驗確實後、即予發給、因此民衆咸稱利便、現查縣府爲便民衆避免擠擁計、復將申領良民証處、分爲申報領証等各組、分部辦事、并加派職員多人、協理一切、同時令各領証者依照購火車票辦法、分男女兩行排列、循序而進、故人數雖衆仍能井然有序云、

中山衛生局預防疫症 在三廠設檢疫所

凡由澳門入口者須受檢驗

（中山訊）縣衛生局、近查由香港經由澳門來岐之僑胞、竟有「虎列拉」症一宗發生、該局爲澈查根絕疫菌發生起見、特籌設三廠檢疫所、凡由境外移民入口、須由該所衛定健康、以杜傳染保護市民康健、又該局除切實施行防疫工作外、爲澈底肅清傳染起見、每星期特派出職員、協同友軍、暨警察局檢查各旅店兩次、並由昨日起、派出第四隊種痘職員、前往本市大廟一帶地方施種牛痘、務期痘症除根云、

三水大良鄉區村 何李兩姓將釀械鬥

三水屬大良鄉區村、向爲何李兩姓聚族而居、去月何姓有陳徒何恆（混名高大恆）被李姓聯防隊擊斃、當時雙方即集隊對抗、幸爲聯防中隊部前往制止、事始暫寢息、詎日昨、李姓方面鄉民李可均、突被何姓匪徒誘至村外、亂槍擊斃、並將其懷中左輪手槍奪去、李姓族人聞報後、登即集祠會議、大動公憤、刻下雙方均在戒備中、若不嚴行制止、恐因彼此仇殺而釀成械鬥慘劇云、

南三省稅局定期 開投禪娛樂捐

南三省稅局、現以承辦佛山市四沙第四大段第一種娛樂捐維安公司、承辦時間、行將屆滿、業經呈奉廣東財政廳指開明投、茲定本月二十八日下午二時、在廣州市商會公開票投、以超出底價最高者得、昨經布告商民週知、如有熟悉該項捐務、願意投承、即須來局繳足按票金、屆時携同收據到場競投云、

番禺龍胡鄉命案 法院昨判決

被告賠償死者一千九百元

番禺龍胡鄉鄉民林焯杞、四十歲、因與同鄉林焯康不睦、積怨甚深、去年八月廿一晨焯杞在鄉將林焯康斬傷致死、當即被捕、轉解地方法院審辦、業經該院數度傳訊、判處被告有期徒刑十年在案、死者之妻林茂氏、以夫被斬因傷致死、醫藥及喪葬等費、用去不貲、且氏生活無着、不能終老爲詞、再具呈地方法院民庭控訴、請求判令被告賠償生活費一次過三千元、日前業經民庭傳集雙方審訊、宣告辯論終結、昨該院民庭判決云、查被告林焯杞、應賠償原告醫藥殮葬及撫卹費國幣一千九百元、除巳給付一千元外、尚須繳給九百元云、（妃）

三水縣屬封岡村民 要求編入和平區域

刻已調查戶口核發良民証

三水縣屬之東部封岡村、因上通蘆苞、爲物資偷運及游匪出沒地點、近村民不堪渝府稅捐之重壓、和游匪之壓迫、特於日前派出代表到西南友軍當局、要求編入治下、共圖致力於和運工作、經友軍當局接納請求、惟因該村地勢與第一區四鄉較爲接近、現巳決定將該村編入四和鄉管轄、刻巳着手調查該村戶口、并飭舉出村長一員、負責各項工作、一俟戶口調查完竣、即行核發良民證、與其他各村一體待遇、目下該村民衆得此消息、無不欣慰、足見鄉民歸附和平、將愈見激增云

播音秩序

廣州市無線電播音台、三月廿五日、播音節目、上午六時四十五分、朝早致候、六時四十六分、播音體操、七時四十五分、播音體操、十一時十五分、日本語新聞報告、十一時五十九分、時刻報告、下午十二時一分、節目預告、十二時五分、特備音樂陶陶社、十二時四十分、粵語新聞報告、一時、特別報告、一時十分、西樂唱片、一時四十分、英語新聞報告、二時、潮州語新聞報告、二時十分、客家語新聞報告、二時二十分、播音休息、晚間五時、向皇軍將兵播音、六時日本語新聞報告、六時卅分、兒童節目、兒童播音課、七時、演講、講由廣東省政府教育廳主任秘書陳致平、七時二十分、中樂唱片、八時十分、西樂唱片、八時三十分、英語新聞報告、八時五十分演藝、故事、三戲誌、何覺非、九時二十五分、粵語新聞報告、十時十五分、明日節目預告、十時二十分、潮州語新聞報告、十時三十五分、客家語新聞報告、十時五十分、播音停止、

經濟消息

（金融）入軍票每百元値港紙五十五元八出五十六元六、入軍票每百元値大洋券二百七十元、出二百七十五元、入軍票每百元値省毫劵四百二十元、出四百二十五元、

（米市）齊眉九十五元、金山粘九十二元、暹米八十六元、東原身京米八十五元、赤玉八十元、大糯九十元、暹碌七十七元、白碎六十八元、（大洋算）

（土穀）齊眉穀六十八元五、金山粘穀七十六元、雪穀六十二元五、赤穀五十八元五、（大洋算）

（糖麵）二十四號粗砂一百廿五元、六號粗砂一百廿二元、乾爽檳白糖一百廿五元、土片糖一百一十元、紅雙十麵兩十六元、白菜麵四十二元、五燕麵四十二元、火船麵四十一元、綠兵船麪四十一元、紅藍鳳凰麪四十元零五、綠鳳凰麵四十元、

（海味）排鮑三百七十五元、鮑頭三百七十元、安蝦六百六十元、淡菜二百八十五元、招山墨三百二十二元、上冬菇一千四百元、中多菇一千三百一十元、鮑翼三百八十四元、堯柱一千一百二十元、發菜一千二百六十元、月石一百七十元、草菇一千二百二十元、牛米一百六十元、新提二百六十五元、粉絲三百二十元

京市金融

（中央社南京廿五日電）廿四日京市金融市況因受上週米市謠傳、激起漲風、烚赤六七〇〇元、飾金進六五五元出五元、日票進四九元出四八・五元、折合法幣、進二〇四・一元、出二〇六・二元、紗市行情、亦起漲風、計八支三虎、一二九〇元、十支醒獅、一四七〇元、十六支醒獅、一七二〇元、廿支豐年、一七五〇元、廿支水月、一七二〇元、廿支藍鳳、一七一〇元、廿支仙鶴、一七〇〇元、廿支仙桃、一七二〇元、廿支大寶、一七〇〇元、廿支瑞馬一七〇〇元、卅二支藍鳳二五四〇元、四十二支藍鳳二六〇〇元、四十二支陽鶴二六二〇元、

中儲銀行發表報告

（中央社南京廿五日電）中央儲備銀行發行流通券及準備金報告、截至三月廿二日止、經公佈如左、㊀流通券、兌換券二三九九萬二三八〇元、輔幣券一九九萬一八三三元六角三分、㊁準備金、現金準備二五九八萬四二一三元六角三分、保証準備總合計六二九八萬四二一三元五角三分、

知新堂 始創得法 火炮天雄

吾今惜爲藥誤者乃不敢自秘其法望用者知其取捨製法能盡去前誤

夫製天雄能除其毒而減其性者功效絕微則其用藥何益若存其性而不除其毒者弊過於功猶乃莫大吾每睹市之藥治病而反召其害至遭誤終身者不覺爲之深惜者也汪昂註本草於天雄性毒而力峻三致意焉本堂始創火炮數十年以來製法獨宗於存其性而除其毒更創火炮助之以盡用其性故功能回陽救命培養眞元豈虛語哉吾今惜爲藥誤者乃不敢自秘其法望用者知其取捨製者能盡去前誤則不勝幸甚矣夫天雄未經泡煉 膠毒多入口滴入手滑若能去皮切片放長流水中七八天自能去其毒膠滴味水能冲去其膠故能除其毒水不解藥故能存其性然後以火炮製煉其功乃大區區此心定得長者之明察也

▲茲分列天雄良劣如左

（一）本堂始創者——色澤帶白因無毒故無滴味膠質盡去故質輕害去利存

（二）市多出售者——因用甘草泡煉色故黃味故甘服不去故質重毒雖解去而藥性欲失

（三）仿效本堂者——不明上法未經泡煉故毒存味濇 存質重服之大害

特約經理廣州杉木欄大利藥行電話一四三二二

（批發零沽一律歡迎）

冰麝黑鬼油 增價改裝宣言

黑鬼油止痕散毒潤而不膩搽即爽乾不污衣不刺肉治外科癬瘡皮膚各症功效神速根本痊愈久爲用家所讚許但冰麝及印度黑鬼血材料昂貴迫得增價二角以資彌補并因假藥太多特由舊曆辛巳年式月起用冰麝黑鬼油正方正藥左之吉製等字以免僞藥影射如有刻卌發處左之吉藥房不是刻正方正藥左之吉製者非左之吉自製之（注意）各代理及用家勿受冒名影射者亦悉是爲至要特此聲明 各代理到定貨在舊曆二月內照舊價折算逾期照新價折算

發行處廣東佛山公正路左之吉藥房 ▲各處均有代售

（代理處）廣州市 利華 佛山利發 中法 廣發 永祥 就記 公安 寶光

廣東共榮會經營 昇平有聲影院 佛山昇平路電話壹伍號

三月廿六日起連映四天 全部粵語粵曲古裝哀艷民間掌故大悲片 夜送寒衣 銀幕紅星白燕主（演） 粵劇泰斗新馬師曾 活劇巨子盧敦共演

下期換映 粵語聲片 偷龍轉鳳 梁雪非 伊秋水 主演

每晚放映兩場（夜頭場）六點半至八點半止 尾場八點半至十點半止（中國時間）

[illegible]

世界難提防兒女 食杠飯

小兒身體發育全憑食物滋養惟是朝魚晚肉日食三餐仍由皮黃骨瘦一若捱餓者由腸肚內生虫積患已屢[illegible]

（驗眞）晨服正藥午疴金屎[illegible]無此功效

老威藥房 立止氣痛散

物價飛漲用藥仍舊 寧可增價免悞同胞

此散專治心胃氣痛飯後肚痛胃不消化胸膈飽脹反胃噎食等症一服此散止痛見功

原址漢民路 現寓藥欄路 各埠藥房均有代售

佛山代理 永安 永祥 中社 利發 廣安 民生 寶光 羅劍記

普濟藥行 人人滿意到處風行

專醫痛症快過打針 檸檬精

一德西路門牌五三二九號電話[illegible]

近因搞冒太多特改用三色珂式版加鉛明人肖像縮細內草以利運銷并設用新瓶凸字大小士担以杜冒[illegible]諸君注意[illegible]

怎樣叫做「忠」

—班玉—

怎麼叫做「忠」呢。盡自己的心力而爲便是了。在封建時代。人們却誤認了「忠」是事君的專名詞。從君便是忠。違君便非忠了。像這樣。便可稱爲盡己心力的一个忠臣嗎。不。忠的本義。固非專爲事君而說啊。就令有「事君以忠」的古訓。亦不過在使他能導君以善。免爲國害吧。我以爲舉凡對於奸人們的蟊賊。應該要竭盡自己的心力。不避艱險。勇過直前。以剷除之撲滅之。以維國家。而造福于社會。方能稱爲一个盡忠者。正如孫總理所說的盡我國民一份子之責任便是。

時代翻新了。親愛的同胞們。快起來吧。追隨汪主席。蹈上光明的和平陣線。合力打倒獨裁政策的蟊賊。以恢復我民族的光榮。這才不愧是一個盡忠的國民。

逸廬詩話（一）

逸廬

日前春雨兼旬。夜不成寐。偶檢舊作。得詩話一冊。茲重新刪定。以志鴻思。蓋是儲所有客秣陵二絕云。「楊柳樓頭話劫灰。品茶猶爲鑑圖來。殘鶯病燕都飛盡。不見燈船一箇迴。」「無家八百念孤寒。手說江湖乞食難。今日九流都餓死。不須辛苦怨儒冠。」「黯黯青山故國圖。家家夫婦泣牛衣。尋常百姓堂前燕。多恐明年要誤飛」。調寄極爲沉痛。又如自楊花橋夜歸。口占示內子云

牧歌者。多爲朋輩之舊作也。

現膺滿洲國參議。如暴曾鶴亭（號生）先生。早年即負文名。著有小三吾集。詩宗溫李。

眉如春山，目似秋水（下）

—女子相貌的縱橫談—

冶木

女子的腿。宜上下相壯而堅實。脚腿瘦削。實。決非福相。脚背要厚實。薄則一生勞苦。手背和脚背青筋凸起。則必心力俱勞。手脚背不露青筋。一生都安逸。其櫻唇薄而舌頭尖者。口齒必伶俐。善於辭令。鵝蛋臉重情義。瓜子臉主聰慧。髮稀眉濃。不大聰敏。坐立不穩而脚跟不着地者。輕浮之相也。胸部寬濶而行走穩重。眉清目秀而啼笑有度。五官相稱而面色明亮的女子。是富貴有福之相。

其次如睡臥。側身而眠者謂之「飛臥」。是良好之象。仰臥者謂之「停屍臥」。大不相宜。臥時作咳聲嘆氣者自爲窮苦之相。以上所講不過大畧而已。若要詳細知道。還是請去研究相術。（完）

油器食品與衛生關係

—滔江客—

試一登茶樓或茶室。早午品茗。無不有油器以資點綴。若中下之茶樓。尤大書大件油器以資號召。以投一般茶客所好。而品茗者亦競嗜之。則以是物甘香脆膩。鬆化可口。且於茶話之餘。復競談何家抵食。何號大件鬆化。更有投機老板。每枱所設之食品。全部都爲油器。相習成風。誠與衛生之道。背道而馳者矣。

○若街邊小販。亦多以是物求生活。試偶行大道中。則炸飽也。拆口棗也。油炸檜也。多量擺設。廉價出售。式式均備。幾有五步一樓。十步一閣之盛況。一般苦力及小販輩。亦以耗斂仙之資。可嘗滋味。蓋一經其地。香油撲鼻。不覺饞涎欲滴。而稍破其慳囊也。詎知此物。利口不利腹。積之既久。有碍衛生。試以人之脾胃。專具消化之能。而胃最忌油膩。及油炸之品。少食之無碍。多食之餘。雖有不生胃不消化之弊。胃既消化不良。而大小腸病。亦隨而生。則大便閉結也。紅白痢疾也。喉頭發炎也。小便短濇也。種種疾病。接踵而生。請予不信。試詢之一般嗜油器者。則恍然矣。或曰。當此生活高漲當中。日以工作。勞苦之餘。但求裹腹。及投一己之嗜好。他非所計矣。而不知積久生病。醫藥所需幾何。輟業求醫。所耗又幾何。終年停口停者流。則尤不堪設想。故爲避免疾病計。油器實不宜多食也。

粵謳　無限痛苦

—古董—

無限痛苦。痛到入心脾。對人強笑。實在背着人悲。口係有一寸咁寬。總係唔講得盡過你。所以半吞半吐。請你莫怪我支離。因爲相思寸寸。未曉從何說起。好似食番蓮個啞仔。苦自心知。你既係憐香惜玉。點忍把奴拋棄。唉。君你睇。奴言須達意。正避人呢陣。越做越離奇。

隨感　做官難

鈍

汪主席屢次宣言。救國民黨和各黨各派。無黨無派。以及全國有才能名望的人。快快起來。共同建國。因此有許多人很熱心地出來做官。但是國民協力建國的工作。不一定要做官。況且做官是極不容易的一件事。比了做生意。還得難上十倍。想你做生意的總歷經若干不得。一時高興起來。做任官試試。你就得倒霉。非但撈不回本錢來。還得吃官司。最奇怪的是。虧本的只管虧本。吃官司的儘管吃官司。而跟在後面起來追求做官的人。還是興高采烈。他們在追求的時候。自信力很強。以爲我化上一萬塊錢。馬上就會有十萬塊錢進來。豈知禍福變幻。變化不測。往往做了兩三個月。就被撤換。纔得上任。接着卸任。還有甚麼味兒。還有自己做得很巴結很上勁。不料頂頭上司被人家擠掉了。不由得下屬們不隨他老人家連帶去職。到那時虧空公帑。交代困難。客廳上坐了一大群債主。氣得號啕大哭。後悔也來不及了。

話又得說回來。國家立法司法行政一切公事。都得要官來做。我不是勸人絕對不做官。只勸不會做官的人不要胡做。再說。現在中央舉行行政會議。極意整飭官方。救民疾苦。那麼。第一緊要的。先得痛戒位置私人。收受賄賂。輕易薦員。務必使循良做官的人。安心守分。自信可以久於其位。便不致于急急的撈本。還得預備突然撤職後避仇逃難養活老小的費用。所以我說。若問建國進行的成績。只要看做官的景象如何。直到做官的大家不搶着做。那麼幾是政治修明的時候。

× × ×

由衷偶語

•翼雲•

自殺。在旁人視之。以爲是最愚蠢一件事。但。自殺者事捨生求死。亦自有其聰明。

× × ×

「男人大丈夫。流血不流淚」。祇可爲兒悍獷男人之口實。

× × ×

「妻死我必埋。我死妻必嫁。」盟山誓水。談情說愛者覩此。自當猛省。

× × ×

父子之親。婦夫之愛。兄弟之友。朋友之義。無金錢不足以維繫親愛友誼。

× × ×

恩惠之人。雖值得慎恭。倒有點忠實。聰明之人。雖是可愛。却有點機械性。

詩聲　贈鵑魂君

—煥章與郁文—

攜琴訪友解心煩。促膝披襟笑語溫。
莫道西窗同剪燭。如逢舊雨共傾樽。
蘭亭韶事今天繼。竹屋風流此處存。
喉舌司天花筆健。妖氛盡掃振黃魂。

煥章先生一律見贈步韻奉酬

—鵑魂—

華南報道未憚煩。親炙如同挾纊溫。
磊落襟懷知雅誼。飲吟往復倒金樽。
參軍俊逸詩才健。張緒風流姓字存。
身世自憐如蜀鳥。可能朝夕醉吟魂。

春日雜咏（四首）

黃花

江樓閒眺望盤桓。細雨紛紛曉覺寒。
滿地落花春去也。斜橋柳色任人看。

江干散步晉城西。兩岸垂楊拂短堤。
正是清明好時節。野田荒塚草萋萋。

爲芳漫步畫橋頭。極目郊原景物幽。
爲愛春光無限好。連朝都作踏青遊。

有錢難買春歸路。却笑騷人枉斷魂。
病久渾身無氣力。睢慆燕子一開門。

游戲文章　勸坭菩薩文

—嘯—

古稱菩薩之名也。有之自佛家始。故曰羅漢修行精進。即成菩薩。位次於佛。按菩薩本爲菩提薩埵。菩提云者。覺也。薩埵云者。衆生也。後乃簡稱之曰菩薩。既曰菩薩。必能自覺以救衆生。斯爲無愧。今之所謂菩薩。非木雕即坭塑而已。而尤以坭塑者爲多。此坭菩薩所以見稱於人乎。菩薩而以坭稱。能否自覺其本性。固未可知。能否普渡衆生。更未可信。然吾聞有坭菩薩過海者矣。方自能有絕大之神通。當能如坭馬渡江。不致如坭牛入海。抑知自身難保。必無倖焉者也。前事不忘。後事之師。奈何今之坭菩薩。猶欲靦然領受人間香火。以逆此世界開明之潮流乎。且也在今日波濤洶湧之中。區區坭菩薩。自固不遑。安有餘力以保護善信乎。坭菩薩有靈。自當回頭猛省。幸毋再以此比坭佛勸土佛。而誤嫐棧之讕鬼。

黃貞菴膏藥
廣州一德路口 普濟藥行 漿欄路 老威藥行
百餘年來 世界膏藥之王
本藥行出品名家正色藥品
根本消滅 陰陽惡瘡 風濕痔瘡 腫痛爛肉 癰疽瘰癧 刀傷跌打 脚症毒症

孩童福星
百年老牌兒科珍品「大昌疳積餅」專治小兒腸胃各病一切疳積虫積功能除腸虫長肌肉健脾胃助發育行世已來造福孩童何止千萬家有兒女宜常備此餅每月食兩三次可保疾病全生週年康健平安「大昌疳積餅」經改換精細包裝三個新裝加列本主人鄺仁山肖像以杜假冒
廣州經理：老威 普濟 西南 利華 民興 六國
著名出品：燕窩肥兒糕 麥精代乳粉 肥兒積散
各大藥房餅家均有代售 總行廣州上九路一零六號

律師楊成華
（事務所）大德路五十二號三樓
（電話）一二三四〇

勿謂糖貴無大件 糕 賣
竟有 梁浩章 納霜精 發冷專藥 賣大飽
暫收弍毫 價廉物美 不計血本 志在宣傳 如不應驗 原銀奉回
廣州市故衣街五洲藥行總經理
佛山代理 中法廣安利發號記

醫師 許修五
（專醫）花柳白濁 濕疹皮膚 腎虧遺洩
女醫鄧慧華主理婦女全科
（醫務所）廣州太平南路二十

救急觀音油
（主治）中風中痰 時行流疫 四時感冒
各處藥房有售 方大藥廠

女西醫 潘芳芬
特效生育丸 不孕婦女 吸濃器
擴大女子乳房
潘芳芬女醫院：廣州豐寧路四十五號（電話 壹六六六壹）

許仁
擴大器（專）男子腎虧、發育不良
補腎丸
許仁醫院 廣州豐寧路 五號電話 歡迎來函問症贈補腎丸說明書

澳門 昇昌輪船期
本輪現定於叁月廿玖日（星期六）由省晨早往澳。貴客搭船請到下列售票處定位可也 駁艇灣泊本碼頭晨早七時開行（中國時間）
（售票處）西堤原日昇昌輪船碼頭 電話：一六六五二號
（售票價目）大艙二元 尾樓三元 唐餐樓四元

廣州江門 順搭容奇
廣州開 上午八時 日日有船
華興渡 三月廿七日
利群渡 三月廿八日
利華渡 三月廿九日
總辦事處設堤迎珠街口三〇四號三樓 電話一六二七八 金龍酒家左隣
利群 華興 利華 航業公司同啟

劇訊
太平戲院
日演 香艷威武名劇 一語釋兵戎
夜演 陳陳美人威 初集 新編巨構

許菊初 牙科醫師
專理 醫鑲補脫 懸牙及一切口腔

陳六宅濟衆水
救急◎止痛◎防疫◎治病◎
▲証諸已往成績 曾救活人千萬▼

交通福音
順民公司特用電船拖渡航行
按駛廣州 灘石 至 官山民樂
順搭吉利 大岸 直達官山 民樂
保護安全 快捷妥當 每日來回

何亦民牙醫
手術安全

廖善之 老牙醫館
原日光雅里

廣州電氣公司
廣州市電力廠指定工事
本公司完全華人資本對於安裝電燈電氣大小工程特聘有名大日本技術主任料理務求經濟快捷安善更兼聘定專門人材修理馬達及其他電氣等類工程如蒙惠顧格外歡迎
（地址）廣州市楊巷路八十號
電話 營業部一五二六九號 技術部一〇二九三號

雷允上 六神丸
正 上海
廣州市 老威大藥房代售

興和服裝公司
粟灼榮 裁師
專造高等洋服軍警服裝
地址惠愛東路三五七號 電話一三八七五（店 樓下）

花柳外科醫師 林展才 專門 花柳白濁
本醫師素重醫德治療妥善見稱於時對一般傳染急慢性白濁疳疔橫痃施用名貴藥品斷根治療永不復發外科手術脫痔瘡剪包皮割臭狐補缺陷
廣州太平南路四十四號二樓電話壹壹八六 分診所一德西路五壹
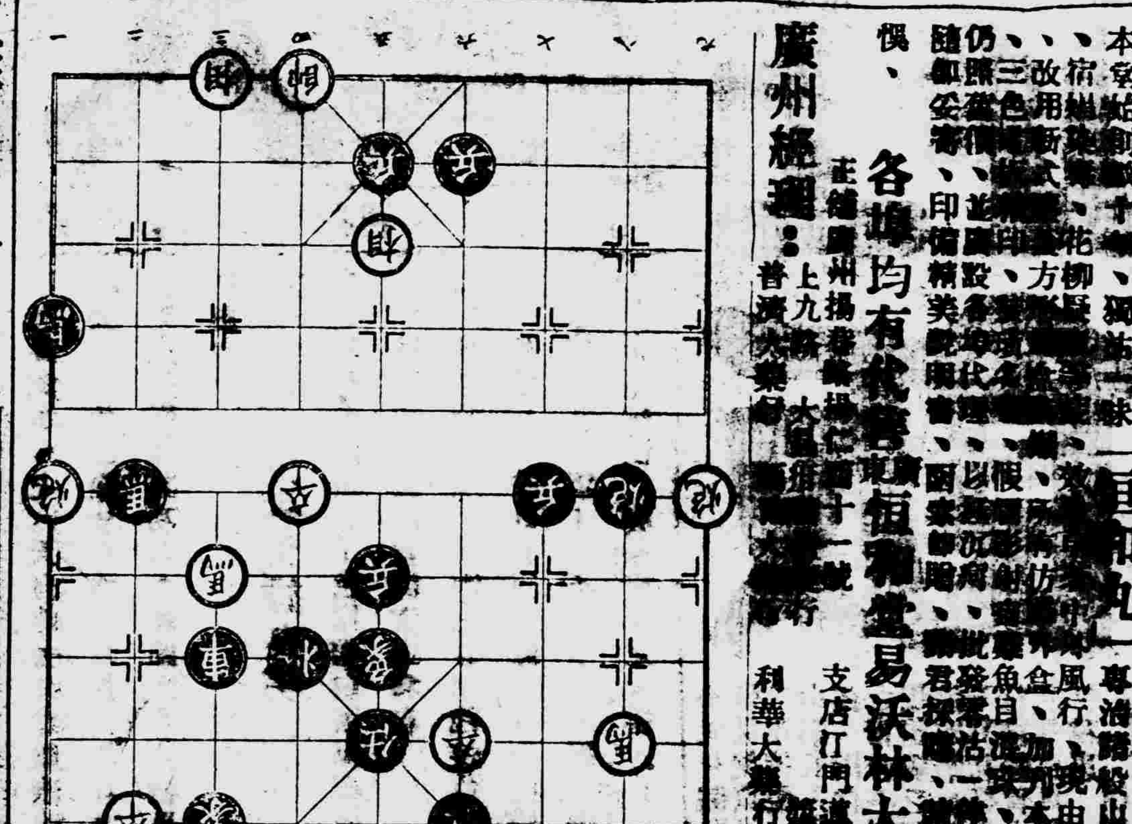
易沃林大宅眞傳秘方恒和丸
各埠均有代售 易沃林大宅
廣州總理 利華大藥行